



2023학년도 주제별체험학습 (수학여행) 세부 계획(안)



경 북 중 학 교

<http://kyongbuk.ms.kr>

경기도 포천시 가산면 감암길 16

I 목 적

1. 신뢰와 믿음을 바탕으로 한 신나고 즐거운 공동체 문화를 이해한다.
2. 자신을 바라보고 타인을 이해하는 열린 마음을 통해 배려의식을 함양한다.
3. 자율과 협동, 봉사를 통해 진정하고 올바른 가치관을 정립한다.
4. 자율적인 생활과 적극적인 참여를 통해 민주시민의식을 함양한다.
5. 우리나라 역사와 문화를 탐구를 통하여 자긍심을 함양한다.

II 방 침

1. 주제별체험학습(수학여행) 대상은 본교 1, 2, 3학년 중 희망자에 한한다.
2. 주제별체험학습(수학여행) 경비는 회계 관련 규정에 따라 학교 예산 및 수익자부담금으로 집행한다.
3. 주제별체험학습(수학여행) 중 인솔교사는 교육활동 현장에서 교육내용, 안전문제, 학생호응도 등을 관찰하고, 안전사고 등 응급 상황에 대응하며, 위탁교육 중 교육 현장에서 무단이탈을 하지 않는다.
4. 주제별체험학습(수학여행) 실시 후 자체평가회를 실시하여 개선 방안을 모색한다.
5. 전문 자격을 취득한 체험학습 안전요원을 고용하여 학생의 안전한 체험학습에 만전을 기한다.

III 세부 운영 계획

1. 일시 : 2023. 10. 26.(목) ~ 10. 27.(금) / 1박 2일
2. 장소 : 경기도 고양시 스타필드 및 인천광역시 강화군 일대(라르고빌리조트)
3. 대상 : 1학년 22명, 2학년 17명, 3학년 20명 / 남 32명, 여 27명 / 총 60명

순서	학년-반	총원
		남학생(명)
1	1-1	8(2)
2	2-1	11(3)
3	3-1	12
합계(명)		31

4. 지도교사 업무 분장

연번	지도교사	직책
1		교감
2		학생생활안전부장
3		1-1 담임
4		2-1 담임
5		3-1 담임
6		보건교사
7		특수교사
8		3-1 부담임

5. 불참(잔류)학생 지도계획

학년-반	불참학생수	학생 성명	불참 사유
2-1	1		개인 사유

일시	교시	지도교사	지도내용
10.26.(목)	1~2교시		키워드 찾으며 책 읽기
	3~4교시		책꽂이 만들기
	5~6교시		나도 야구왕
	7교시		세계로 떠나는 부투마블
10.27.(금)	1~2교시		음악 영화 서평 쓰기
	3~4교시		간이 심리 검사 및 상담
	5~6교시		아두이노

6. 예산 소요 내역

예산 내역	지출내역	산출식	지출 예정 금액(원)	비고	
	버스임차료(자체)	버스 임차료	1,980,000원*2대	3,960,000	
현장체험 학습활동	인솔교사 숙박비 및 입장료 보험료(자체)	숙박시설	604,000원	604,000	
		식비 (26일중식, 27일조·중식)	10,000원*8명*3회	240,000	
		식비 (26일 석식)	30,000원*8명	240,000	
		루지 (2회권)	29,000원*2명	58,000	6명 무료(1회권)
		스포츠몬스터	20,000원*4명	80,000	4명 무료
		전등사	3,500원*8명	28,000	
		강화역사박물관	2,500원*8명	20,000	
		여행자 보험료	1,320원*8명	10,560	
		예비비		219,440	
		영역 내 소요 경비(예상)			1,500,000
학생 여행자 보험료(자체)	학생 여행자 보험료	1,080원*60명	64,800		
학교자율 과제 운영	(학생자치)운영물품 구입	안전요원 일급	11,000원*31시간*2명	682,000	
		안전요원 숙박비	150,000원	150,000	안전요원 2명
		안전요원 식비	100,000원	100,000	
		영역 내 소요 경비 (예상)			932,000
미래인재 핵심역량 육성사업 (시보조)	(특색있는교육과정) 주례별 현장체험학습 버스 임차료 및 학생체험비	숙박료		2,448,000	
		세미나실 사용료	300,000원*1회	300,000	
		전등사	2,500원*60명	150,000	
		박물관	1,500원*60명	90,000	
		특수학생 식수비	6,000원*2명	12,000	
		영역 내 소요 경비(예상)			3,000,000
수익자 부담	수익자 부담 (99,000원*60명)	스포츠몬스터	20,000원*60명	1,200,000	
		루지	29,000원*60명	1,740,000	
		식비 (26일 중식, 27일 조·중식)	10,000원*60명*2회	1,200,000	
		식비(26일 석식)	30,000원*60명	1,800,000	
		영역 내 소요 경비(예상)			5,940,000
예산 합계	지출 합계 (예상)			15,396,800	

7. 세부 일정

일시	시간	활동 내용
10. 26. (목)	09:00 ~ 10:00	◦ 버스 이동 (학교 → 고양스타필드)
	10:00 ~ 10:30	◦ 안전 및 복장, 장비 지도
	10:30 ~ 13:00	◦ 스포츠몬스터 활동
	13:00 ~ 14:00	◦ 자유 중식
	14:00 ~ 15:30	◦ 버스 이동 (고양스타필드 → 강화역사박물관)
	15:30 ~ 16:00	◦ 고인돌 및 역사박물관
	16:00 ~ 17:00	◦ 버스 이동 (강화역사박물관 → 라르고빌)
	17:00 ~ 19:00	◦ 석식 (BBQ)
	19:00 ~ 21:00	◦ 레크리에이션
	21:00 ~	◦ 취침
10. 27. (금)	07:30 ~ 08:30	◦ 기상 및 아침식사
	08:30 ~ 09:00	◦ 개인 짐 정리 및 대청소
	09:00 ~ 9:30	◦ 버스 이동 (라르고빌 → 씨사이드리조트)
	9:30 ~ 11:30	◦ 루지체험
	11:30 ~ 12:30	◦ 점심식사 (소불고기/돈가스 택 1)
	12:30 ~ 13:00	◦ 버스 이동 (씨사이드리조트 → 전등사)
	13:00 ~ 13:30	◦ 전등사 역사 체험
	13:30 ~ 14:00	◦ 버스 이동 (전등사 → 광성보)
	14:00 ~ 14:30	◦ 광성보 역사 체험
	14:30 ~ 16:00	◦ 버스 이동 (광성보 → 학교)

8. 방문지 주소 및 이동경로

① 방문지 주소

구분	방문지
숙소	라르고빌 리조트
	고양스타필드 (스포츠몬스터)
	강화역사박물관
탐방	씨사이드리조트
	전등사
	광성보

② 이동경로

순서	경로	이동 동선
1일차	경북중 → 고양스타필드	구리포천고속도로(14km) → 신평화로(4.9km) → 수도권제1순환고속도로(19km)
	고양스타필드 → 라르고빌	김포한강로(13km) → 태명항로(7.2km) → 마니산로(8.6km)
2일차	라르고빌 → 씨사이드 리조트	마니산로(8.6km) → 온수길(806m) → 전등사로(1.1km)
	씨사이드 리조트 → 전등사	장흥로(786m) → 초지로(551m) → 전등사로(800m)
	전등사 → 광성보	해안동로(974m) → 해안동로(1.6km) → 길상로(2.6km)
	광성보 → 경북중	자유로(7.9km) → 수도권제1순환고속도로(31km) → 구리포천고속도로(15km)

9. 차량 승차 계획

차량 배치	반(인원)	학생 총원(명)	인솔자
1호차	1-1반(22명)	22	교감, 학생생활안전부장, 1학년 담임, 보건, 특수, 안전요원 1
2호차	2-1반(17명) 3-1반(21명)	38	2학년 담임, 3학년 담임, 부담임, 안전요원 2
계		60	인솔자 10명 (교사 8명, 안전요원 2명)

10. 요보호 학생 명단 및 지도 계획

가. 관련 근거 : '2023 안전한 현장체험학습 운영 지침(경기도교육청 학생안전과)'

나. 담당 학생 중 신체 허약자 또는 교육활동 운영상 특별한 보호를 요하는 학생을 사전에 파악하여 특별 관리한다. (* 수련시설에 명단과 보호, 도움이 필요한 내용을 통보)

다. 요보호 학생 명단 및 지도 대책

학년-반	이름	요양호 내용	지도 대책
1-1		동물털, 곰팡이균 알러지	외부활동 시 주의 지도
		아토피	외부활동 시 주의 지도 지속적으로 건강 상태 관찰
2-1		충동장애	지속적으로 건강 상태 관찰
		우울증, 불안	지속적으로 건강 상태 관찰
		편측 마비	외부활동 시 주의 지도 지속적으로 건강 상태 관찰
3-1		계란, 복숭아, 동물털 알러지, 아토피, 항생제	외부활동 시 주의 지도 점심, 저녁식사 시 지도
		동물털, 복숭아, 먼지 알러지	점심, 저녁식사 시 지도
		비염	지속적으로 건강 상태 관찰
		비염	지속적으로 건강 상태 관찰
		토마토, 키위, 사과, 자작나무 알러지	외부활동 시 주의 지도 점심, 저녁식사 시 지도
	불안충동장애	지속적으로 건강 상태 관찰	

IV 안전 계획

1. 사전 현장답사

- 1) 답사일정 : 2023. 6. 9.(금) 11:00 ~ 19:00
- 2) 답 사 자 :
- 3) 답사장소 : 고양 스타필드 및 강화도 일대
- 4) 답사 후 보고 내용
 - ① 현장 담당자와 직접 면담하여 시설 및 이동 경로 파악,
 - ② 시설 및 안전 점검
 - ③ 세부 일정 및 주요 활동지별 안전 대책 수립

2. 인솔교사 야간 안전지도 및 초과근무 계획

일자	지도(초과근무) 시간	지도교사
10. 26.(목)	16:40 ~ 24:00	
10. 27.(금)	00:00 ~ 03:00	
	03:00 ~ 06:00	
	06:00 ~ 08:40	

3. 안전교육 일정 및 내용

가. 사전 안전교육 일정(예정)

일시	교육 내용
10월 25일(수)	◇ 인솔교사 연수 - 일정 안내, 응급처치 요령, 비상탈출 요령, 안전 장비 사용법 - 현장체험학습 반부패청렴계획 - 학교폭력·성폭력예방 교육 / 안전지도 요령
10월 20일(금)	◇ 학생 대상 - 일정 안내 / 시설 이용 및 차량 안전교육 - 공중시설 이용 예절 / 휴대 금지 물품 교육 - 숙소 등 체험시설 상황발생 대비 행동요령 교육 - 디딤돌 안전앱 설치 - 나침반 활용 안전교육, 학교폭력·성폭력 예방교육

※ 교육 일정은 사정에 따라 변경될 수 있음.

나. 학생 및 인솔교사 준비물 및 유의사항

개인별 준비물	<ul style="list-style-type: none"> ☞ 세면도구, 체육복, 운동화, 양말, 속옷, 여벌옷 등 개인용품 ☞ 활동하기에 편한 옷, 운동화, 우의 혹은 우산 (** 우천 대비) ☞ 개인용 휴지 및 수건, 필기도구 및 메모지 ☞ 기타 개인이 필요한 물품이나 개인상비약
학교 준비물	<ul style="list-style-type: none"> ☞ 안전사고를 대비한 구급약품 준비 ☞ 추위, 후서, 우천 대비하여 물품 준비(우비, 우산, 두꺼운 옷, 여벌 옷 등) ☞ 레크리에이션 시상품 및 간식
휴대 금지 품목	<ul style="list-style-type: none"> ☞ 성냥,ライター, 폭죽 등 인화성 물질 ☞ 주류, 담배, 화투, 카드 등 사행성 물품 및 위험물 ☞ 핸드폰, MP3 등 고가의 귀중품 및 개인물품은 가급적 휴대 금지

다. 위급상황 발생 시 대피로

- 1) 위급상황 발생 시 숙소 등 체험시설 대피로를 학생에게 교육 (※ 활동마다 수시 교육)
- 2) 입실 시, 각 숙소 층별 비상 대피로를 확인하여 응급 상황에 대비

▷ 하버하우스 (사용 호실 : 203, 204, 205, 303, 304, 305, 3층 동선은 2층과 동일함.)

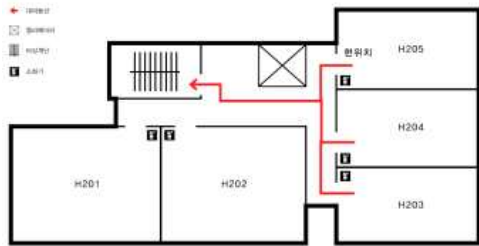

▷ 웨이브하우스 (201, 202, 203, 204, 301, 302, 401, 402, 403, 404, 3층·4층 동선은 2층과 동일함.)

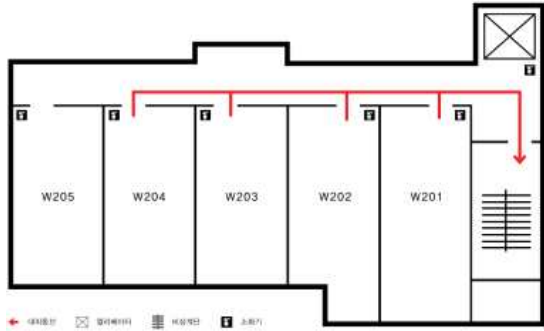

▷ 가든하우스 (202, 203, 204, 302, 303, 304, 3층·4층 동선은 2층과 동일함.)

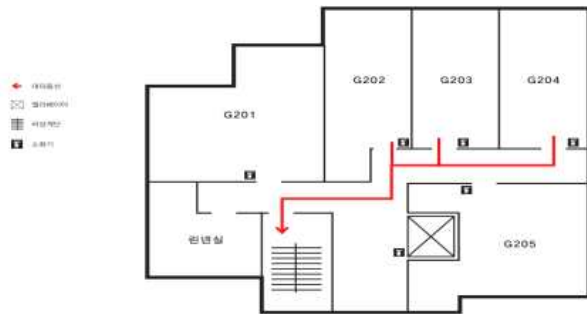

▷ 세미나홀 비상 대피로

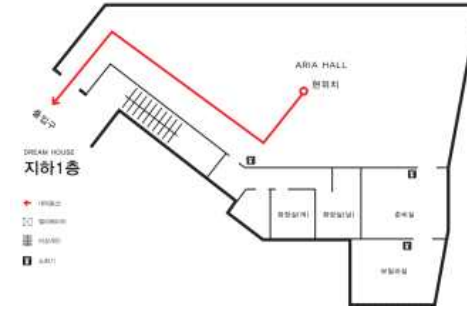

라. 감염병 예방 방역 수칙 및 거리두기

- 1) 코로나19 및 감염병 예방을 위해 여분의 마스크 가지고 다니기
- 2) 올바른 마스크 착용법 및 손씻기, 거리두기 교육 철저
- 3) 식사 공간, 숙박 시설, 유원 시설, 버스 등의 방역 상태 확인
- 4) 지속적 관찰 및 유증상 학생의 거리두기, 건강관리 철저

마. 성폭력, 성희롱, 성매매

- 단체 활동에서는 평소보다 더 서로를 존중하며 친구 간에도 예의를 지켜야 한다. 특히 요즘 성폭력 관련 사건이 많이 보도되고 있으므로 아래와 같은 성폭력 예방법을 숙지한다.

1) 성폭력이란?

성폭력이란 성을 매개로 해서 상대방의 의사에 반해 가해지는 모든 행위를 말한다. 강간, 강간미수, 근친상간, 성희롱, 어린이를 상대로 한 성범죄, 음란 전화, 사이버 공간에서의 음란한 행동, 성기를 노출하는 행위, 타인의 생활을 훑쳐보는 행위, 버스나 지하철에서 의도적으로 신체를 밀착하는 행위, 기타 변태적인 성욕 표현 등이 여기에 속한다.

다양한 형태의 성폭력 중에서 가장 심각한 형태는 강간인 반면, 가장 빈번하게 발생하면서도 제대로 인식하지 못한 형태는 성희롱이다. 역시 일상적인 농담도 상황에 따라 상대방의 자존심이나 기분을 상하게 했거나 수치심을 느끼게 했다면 성희롱이라는 성폭력에 해당될 수 있다.

*** 성폭력으로 규정할 수 있는 근거 세 가지**

- 첫째,** 성행위가 자기의 의지와는 상관없이 발생했다면 성폭력에 해당된다.
- 둘째,** 성행위에 동의를 했더라도 정상적인 판단을 하기가 어려운 상태에서 동의를 하고서 성행위가 이루어졌다면 성폭력에 해당된다. 자신도 모르게 술에 취한 상태에서 남자 친구와 성관계를 가졌을 때나 결혼을 원하는 남성이 일반적으로 성행위를 시도하였다면 이는 성폭력에 해당된다.
- 셋째,** 성행위가 법적으로 미성년자와 이루어졌다면 성인의 행동은 성폭력에 해당된다. 예를 들면 중,고등학교에 다니는 여학생이 술도 마시지 않은 상태에서 성인 남성과 성관계에 동의를 하고서 성행위를 했다 해도, 그 남성의 행위는 성폭력에 해당된다. 법적으로 미성년자는 자신의 행동에 대한 책임이 충분하지 못하다고 판단하기 때문이다.

2) 성희롱(성추행) 유형

- 성희롱이란 성적인 요소가 가미된 상태에서 상대방을 괴롭히고 귀찮게 한다는 뜻이다. 성희롱의 내용은 상대방이 원하지 않는 행동을 가한다는 뜻에 해당한다.

가) 육체적 유형

- 입맞춤이나 포옹, 뒤에서 껴안기 등의 신체적 접촉

- 가슴, 엉덩이 등 특정 신체부위를 만지는 행위
- 안마나 에무를 강요하는 행위 등

나) 언어적 유형

- 음란한 농담이나 음담패설
- 외모에 대한 성적인 비유나 평가
- 성적 사실관계를 묻거나 성적인 내용의 정보를 의도적으로 유포하는 행위
- 성적 관계를 강요하거나 회유하는 행위
- 음란한 내용의 전화통화

다) 시각적 유형

- 외설적인 사진, 그림, 낙서, 음란출판물 등을 게시하거나 보여주는 행위
- 직접 또는 팩스나 컴퓨터 등을 통하여 음란한 편지, 사진, 그림을 보내는 행위
- 성과 관련된 자신의 특정 신체 부위를 고의적으로 노출하거나 만지는 행위

라) 기타 사회 통념상 성적 굴욕감을 유발하는 것으로 인정되는 언어나 행동

3) 성희롱의 판단 기준

가) 피해자의 관점

- 가해자가 성희롱의 의도가 아니었다고 할지라도 피해자의 관점에서 판단

나) 스스로 진단

- “내 가족이 보고 있어도 나는 이런 행동을 할 수 있는가?”
- “사랑하는 내 가족에게 다른 사람이 이런 행동을 해도 좋은가?”

4) 성희롱 발생 후 대처방안

가) 개인적 대응 : 중지를 요구(명확한 거부 의사 표시), 피해사실 기록, 지도교사와 공동대응

나) 상담처리 요청 : 선생님이나 고충 처리 기구를 통해 공식적인 처리요구(상담 시 비밀 보장)

다) 관계기관에 진정, 고소 : 노동부의 고용평등위원회나 여성특위의 실무위원회 신고

라) 처벌과 신고 : 전국 어디서나 **“1366”**으로 전화하면 직접 상담을 하거나 피해신고를 받는다. 기간과 같은 성폭력이 발생하여 곧바로 신고를 원할 때는 112에 신고하면 “기동수사대 소속 여경 기동수사반”에 곧바로 연결시켜 준다.

바. 상황별 응급처치

1) 차량 내 응급조치

① 멀미: 승차 전 멀미 예방약 복용, 앞자리에 앉도록 함

환기, 창문 밖 먼 곳으로 시선을 돌리거나 눈을 감고 안정을 취함

② 차내 화재 발생

- ① 인솔자는 학생들을 불길을 피해 질서 있게 신속히 하차시키고 도로 밖 안전지대로 대피
- ② 탈출구가 막힐 경우 비상 탈출용 망치(형광용)로 유리창의 모서리를 깨고 대피로 확보
- ③ 최종 하차 후 차량 탑승 학생 수를 정확히 확인
- ④ 비치된 소화기로 진화가 가능할 지 판단

⑤ 119로 신고

③ 추돌 사고

- ① 학생들을 안정시키고, 다친 학생이 있는지 확인
- ② 목 또는 허리 손상이 의심되는 학생은 몸을 움직이지 않도록 하고, 119에 신고하여 신속하게 병원으로 이송
- ③ 112에 신고하여 경찰의 안전조치에 따라야 함

④ 전복 및 추락

- ① 개방된 모든 통로로 신속히 대피

② 탈출구가 없으면 비상 탈출용 망치로 유리창을 깨고 통로 확보

③ 화재 발생의 우려가 있으므로 신속하게 안전한 곳으로 이동

④ 최종 탈출 시 차량 탑승 학생 수를 정확히 확인

⑤ 차량이 물에 빠졌을 때

- ① 학생들이 이동해야 할 방향을 판단하여 알림
- ② 안전띠를 풀고 신발과 옷을 벗어 신속히 탈출
- ③ 출입문이 열리지 않으면 침착하게 기다리다 물이 어느 정도 차면 출입문을 열고 탈출
- ④ 최종 탈출 시 차량 탑승 학생 수를 정확히 확인

2) 식사 및 속소 응급처치

① 식중독 관련

- ① 구토 및 설사가 나아질 때까지 음식 대신 수분을 충분히 섭취하여 탈수 예방
- ② 이온음료나 물 1L에 설탕 4ts와 소금 1ts를 섞어 충분히 마시도록 함(ts : tea spoon)
- ③ 다음과 같은 증상이 있으면 신속하게 병원진료를 받아야 함

【병원으로 가야 하는 복통】

- 4시간 이상 지속하는 심한 복통
- 어지러움, 졸림, 혼미한 느낌
- 구토, 열을 동반하는 복통
- 소변이나 대변에 피가 섞여 나오는 복통
- 복부가 팽만하거나 누르면 아픈 복통

② 비출혈(코피)

- ① 고개를 앞으로 숙이고, 콧망울을 검지와 엄지손가락으로 잡고, 10분 이상 압박하여 지혈
- ② 코뼈 부위에 냉찜질
- ③ 입으로 호흡하게 하며, 코피가 목으로 넘어가면 뱉어내도록 함
- ④ 타박상으로 인한 경우, 30분 이상 지혈되지 않으면 병원진료를 받도록 함

③ 추락사고

- ① 의식은 있으나 머리 충격이 의심되면 움직이지 못하게 하고, 즉시 119에 신고
- ② 대부분 골절 등 손상이 있으므로 팔, 다리 등을 무리하여 움직이거나 일어서지 않도록 하고, 천천히 안정적인 자세를 취하도록 해야 함
- ③ 환자의 의식, 호흡, 손상 정도 등을 관찰하면서 신속하게 병원으로 이송

④ 화상(열화상)

① 화상(열화상)의 응급 처치



[출처: (주) 동화사 중학교 보건 교과서]

【병원으로 가야 하는 화상】

- 화학 약품이나 전기 화상, 흡입 화상
- 화상의 부위가 넓은 경우
- 화상 부위가 얼굴, 손, 발, 관절, 생식기관인 경우
- 화상에 의한 통증이 계속될 경우

② 햇빛(일광) 화상은 (1도 화상과 같이) 찬물이나 찬물수건으로 열을 충분히 식히고, 화상연고를

바름

3) 지진 발생 시 응급처치

▷ 지진 발생 중

- ① 지진 중 발생한 대부분의 부상은 건물을 출입할 때 떨어지는 물체에 의한 것이므로, 진동이 진행되고 있을 때에는 질서를 유지하면서 위치한 장소에 그대로 머무른다.
- ② 건물 내부에서는 파손되거나 넘어지기 쉬운 물건 주위를 피하고 견고한 탁자 밑이나 화장실(욕실)로 대피한다. 대피할 때에는 유리파편 등을 조심한다.
- ③ 문틀이 틀어져 문이 안 열리게 되어 방안에 갇힌 사례가 있으므로 빨리 문을 열어 둔다.
- ④ 거리에서 심한 진동이 오면 자세를 낮추고 진동이 멈출 때까지 잠시 그 자리에 머물러 있도록 하고 건물·가로등·전선에 접근하지 않는다.
- ⑤ 고층빌딩 안에 있는 경우, 창문으로부터 떨어진 견고한 책상 아래로 대피한다.
- ⑥ 번화가(빌딩가)에서는 떨어지는 물체(유리 파편, 간판 등)가 가장 위험하므로 우선 갖고 있는 소지품으로 머리를 보호하면서 건물과 떨어진 넓은 장소로 대피하거나 대형건물 안으로 대피한다.
- ⑦ 많은 사람이 모여 있는 곳에서는 출입구로 몰려가면 안전사고가 발생하여 더 큰 피해를 입을 수 있으므로 헬멧, 책가방, 방석 등으로 머리를 보호하고 떨어지거나 넘어질 가능성이 있는 물건을 멀리하면서 진동이 멈출 때를 기다려 침착하게 대피한다.
- ⑧ 대피하지 않은 사람들은 건물 내 안전한 장소에 함께 머무르고 정전되거나 화재경보기나 스프링클러가 작동할 수 있다는 것을 기억한다.
- ⑨ 이동 중인 차량은 가능한 빨리 건물, 나무, 고가도로 전선아래, 주변의 정지된 차 등을 피해 멈추고 도로나 교량의 피해정도를 살펴며 침착하게 차량 밖으로 탈출한다.
- ⑩ 지진이나 불이 났을 때에는 엘리베이터를 절대 사용하지 않는다.
- ⑪ 만일 엘리베이터에 타고 있을 때 지진을 느끼면 즉시 각 층의 버튼을 전부 눌러서 엘리베이터를 정지시킨 후 신속히 대피한다.
- ⑫ 만일 엘리베이터에 갇히면 휴대전화로 119신고를 하거나 인터넷으로 관리실에 구조요청을 한 후 침착하게 구조를 기다린다.
- ⑬ 기상청 홈페이지(www.kma.go.kr)를 검색하거나 방송을 청취하여 지진 상황을 주의 깊게 파악한다.

▷ 지진이 잠서 멈춤

- ① 여진은 지진보다 진동은 작지만 지진에 의하여 취약해진 건물에 치명적인 손상을 줄 수 있으므로 여진에 철저히 대비한다.
- ② 부상자를 살펴보고 즉시 구조를 요청하여야 하며 부상자가 위치한 곳이 위험하지 않다면 부상자를 그 자리에 그대로 두어야 하고, 만약 부상자를 옮겨야만 한다면 먼저 기도를 확보하고 머리와 부상부위를 고정시킨 후 안전한 곳으로 옮긴다.
- ③ 의식을 잃은 부상자에게는 물을 주지 않도록 한다.
- ④ 만약 부상자의 호흡과 심장이 모두 또는 호흡이나 심장이 멈춘 경우 신속하고 조심스럽게 심폐소생술(인공호흡)을 실시한다.
- ⑤ 담요를 이용하여 환자의 체온을 유지시키되, 환자의 체온이 너무 올라가지 않도록 주의한다.
- ⑥ 만약 정전이 되었다면 손전등을 사용하고 불(양초, 성냥, 라이터)은 누출된 가스가 폭발할 위험이 있으므로 안전을 확인하고 사용한다.
- ⑦ 유리파편 등에 대비하여 견고한 신발을 신는다.
- ⑧ 주택의 안전에 대하여 의심이 간다면 집안으로 들어가기 전에 전문가의 확인을 받도록 한다.
- ⑨ 긴급사태 관련 뉴스를 주의 깊게 듣는다.

- ⑩ 거리로 가급적 나가지 않는 것이 좋으나 반드시 나가야만 한다면, 지진에 의한 피해(떨어진 전선, 붕괴의 위험이 있는 건물·축대·교량·도로 등)에 주의한다.
- ⑪ 소방관, 경찰관, 구조요원의 도움이 있기 전까지는 피해지역으로 접근하지 않는다.

▷ 지진이 끝난 직후

- ① 여진에 대비한다.
- ② 부상자를 확인하고 응급처치를 실시한다.
- ③ 이웃사람들과 함께 마음의 안정을 취한다.
- ④ 유리조각이나 무너질 위험이 있는 건물 등을 조심한다.
- ⑤ 화재 및 가스누출을 확인한다.
- ⑥ 텔레비전이나 라디오의 재난 방송을 통해 지진 상황을 확인한다.

4) 기타 각종 상황별 응급처치

가. 도보 이동, 기타 야외활동(운동 상해)

① 외상의 응급 처치



[출처: (주)동화사 중학교 보건 교과서]

② 외상의 종류별 응급처치

긁힌 상처(찰과상)	베인 상처(절상)
°상처 부위를 씻고, 소독한다.	°출혈부위를 압박하여 지혈 후 소독한다. °상처가 깊거나 벌어진 경우 봉합을 위해 병원으로 이송한다.

※

상처가 크거나 이물질이 많이 묻었을 경우 파상풍 예방접종을 위해 병원진료 필요

③ 염좌(근육이나 인대가 늘어나거나 찢어진 상태), 탈골, 골절의 응급처치

* 다음의 RICE 처치법으로 통증을 줄이고, 부종이나 통증이 심한 경우 병원으로 이송



[출처: (주) 동화사 중학교 보건 교과서 179쪽]

- 탈골 : 관절에서 뼈가 어긋난 상태
 - * 부목 등을 이용하여 손상된 상태 그대로 고정 후 즉시 병원으로 이송
 - * 절대 임의로 교정하지 않도록 함
- 골절 : 뼈에 금이 가거나 부러진 상태
 - * 골절 부위를 움직이지 않도록 부목을 이용하여 고정 후 병원으로 이송
 - * 뼈가 피부 밖으로 노출된 복합 골절의 경우 119에 도움 요청
- ④ **벌레 쏘인 경우**
 - 카드 등으로 긁어서 벌침을 제거
 - 비누를 이용하여 깨끗이 씻도록 함
 - 얼음이나 찬물로 찜질
 - 안면 홍조, 안구 가려움, 전신 발진, 구토, 어지러움 등을 보이는 경우 또는 평소 음식 등에 흔히 알레르기 증상을 보였던 경우에는 신속하게 병원으로 이송
- ⑤ **뱀에 물린 경우**
 - 119에 신고
 - 환자를 똑바로 눕혀 움직임을 최소화하고, 시계, 벨트 등 조이는 부분을 풀어줌
 - 물린 부위를 심장보다 낮게 위치시킴
 - 2~3cm 넓이의 천으로 물린 부위에서 심장 쪽으로 가까운 5~10cm의 위치에 손가락 하나가 들어갈 정도로 묶어줌
 - 단, 압박대 매기, 칼로 쪼개기, 입으로 빨아내기, 얼음찜질 등은 **하지 않도록 함**
- ⑥ **신체 부위가 절단된 경우**
 - 절단 부위를 가볍게 씻어 물에 적신 손수건 등으로 싸고 비닐봉지에 넣어 밀봉하여 말라붙지 않도록 함
 - 절단물을 싼 비닐봉지를 얼음이 든 통에 담아 차갑게 유지
 - 절단 부위 상부는 압박붕대 등으로 묶어 지혈하며 신속하게 병원(수지접합 전문병원)으로 이송
- ⑦ **치아가 손상된 경우**
 - 치아가 부러진 경우 부러진 치아 조각을 깨끗한 물로 씻어 병원으로 이송
 - 치아가 빠진 경우 빠진 치아는 물로 살짝 씻어서 가능한 잇몸에 잘 끼워서 가거나, 우유나 식염수에 담가 병원으로 신속하게 이송
 - 피가 나는 잇몸은 손수건 등으로 눌러 지혈
- ⑧ **눈 손상**
 - 눈에 이물질이 들어간 경우 절대로 눈을 비비지 말고, 세면대에 물을 받아 얼굴을 담그고 눈을 깜박거리어 이물질이 나오도록 함
 - 눈을 다친 경우 머리를 올린 자세로 눈을 감고 안정하도록 하며, 눈의 통증, 시야 흐릿함 등의 이

상 증상이 있다면 병원진료를 받으도록 해야 함

- 눈에 출혈이 있는 경우 지혈하지 말고, 종이컵 등으로 두 눈을 보호하고 압박되지 않도록 하며, 신속하게 병원으로 이송
- ⑨ **일사병** : 더운 곳에서 운동하거나 장시간 햇빛에 노출되었을 때 발생
 - 시원한 곳으로 옮겨 눕히고, 걸옷은 벗도록 함
 - 다리를 심장보다 높게(20~30cm) 하며 편안한 자세를 취하게 해야 함
 - 소금물이나 이온음료를 섭취하도록 함
 - 찬 물수건으로 몸을 적시거나 부채질을 하도록 함
 - 상태가 회복되지 않으면 병원으로 이송
- ⑩ **경련, 발작**
 - 질식 예방을 위해 머리와 몸을 옆으로 돌려줌
 - 환자 주변에 손상을 줄 수 있는 물건을 치워야 함
 - 물, 음료 등을 마시지 않도록 하고, 옷은 느슨하게 풀어줌
 - 경련 시 입에 어떤 물질도 넣어서는 안 됨
 - 경련 중 눈과 손발의 움직임, 지속 시간 등을 자세히 관찰
 - 경련이 끝난 후 다시 경련할 수 있으므로 반드시 병원으로 이송
- ⑪ **두부 타박상**
 - 머리를 약간 높이고 눕히도록 함
 - 타박상 부위에 얼음찜질을 해줌
 - 의식 상태를 주의 깊게 관찰
 - 피가 날 경우 깨끗한 천으로 출혈부위를 압박하여 지혈 후 병원으로 이송

【즉시 병원으로 가야 할 상황】

- 잠깐이라도 의식을 잃은 경우
- 토하거나 심한 두통이 있는 경우
- 귀나 코에서 피가 나가거나 맑은 액체가 나오는 경우

5) 의식이 없는 경우: 개정 심폐소생술 실시와 자동심장충격기(AED)사용

① 심폐소생술

심폐소생술	1단계: 의식 확인 어깨를 두드리거나 이름을 부르거나 "여보세요. 눈 떠 보세요." 등에 반응이 없다면 '의식 없음'으로 판단한다.
	2단계: 119에 구조 요청 주변인 중 특정 1인을 지목하여 119에 신고하고 근처에서 자동제세동기를 가져오도록 한다. 주변에 아무도 없다면 먼저 119에 신고하고, 가슴 압박을 실시한다.
	3단계: 가슴(흉부) 압박 - 양쪽 유두선과 앞가슴뼈의 교차 지점에 한쪽 손바닥을 올려놓고, 다른 손을 겹쳐 깍지를 낀다. 팔꿈치는 곧게 펴고, 5-6cm의 깊이로 강하고 빠르게(분당 100회의 속도) 30회 압박한다. - 자동제세동기가 도착하면 안내에 따라 사용한다.
	4단계: 기도유지 한 손은 턱, 다른 한손은 이마에 두고, 턱은 들고 이마를 가볍게 눌러, 고개가 뒤로 젖혀지도록 한다.

5단계: 인공호흡

한 손으로 코를 막고, 구조자 입으로 환자의 입을 완전히 덮은 후 1초에 2회 공기를 불어넣는다.

※ 1~3단계까지를 「가슴압박 소생술(hands only CPR)」이라고 하고, 이때는 가슴압박을 구조대원이 도착할 때까지 반복적으로 시행한다.

② 자동심장충격기(AED, Automated External Defibrillator) 사용법

- ① 자동심장충격기의 전원을 켜고, 음성안내에 따른다.
- ② 환자의 상체를 노출시킨 후 전극 패드를 오른쪽 및 왼쪽 아래와 왼쪽 유두 아래 겨드랑이선에 부착한다.
- ③ 심폐소생술을 멈추고, 심장 리듬 분석을 기다린다.
- ④ 환자에게서 떨어져 안내에 따라 제세동 버튼을 누른다.
- ⑤ 제세동 후 즉시 심폐소생술을 시행한다.



[그림 출처: www.1339.or.kr]

6) 구급상자 정리요령

- *구성 : 붕대와 반창고, 거즈, 일회용 밴드와 외상 연고, 소독약, 분무기 파스, 가위, 핀셋, 면봉, 기본 의약품
- *기본 의약품 : 소화제, 정장제, 감기약, 진통제, 여성용품, 모기약, 멀미약



4. 체험학습 안전 대책

가. 교통안전

차량 서류 및 상태 확인	차량 등록원부 확인, 차량 종합보험 가입 여부 및 차량 검사 확인 차량 위생 점검 및 냉·난방 장치 확인, 학생탑승 차량 보호 표지 부착 확인
학생 안전교육	안전띠 착용 및 운행 중 안전교육, 소화기 위치 확인 및 사용법 교육, 비상 탈출용 망치 확인 및 사용법 교육, 휴게소 안전교육 실시
운전자 및 운행 중 안전 확인	운전자 적격 심사 여부 확인, 대열운행 금지, 과속·신호 위반·무리한 추월 및 끼어들기 금지, 내리막길 안전 제동, 운행 일정 협의 및 무리한 운행 일정 금지
기타사항	비상 연락망 구축 및 활용, 구급낭 준비, 멀미하는 학생 배려

< 학생 이용차량 출발 전 안전점검 사항 >

- 계약서(배차 통보서)의 자동차 번호와 실제 배차된 자동차 번호가 일치하는지 확인
- 운수회사로부터 교통안전정보조회결과 통보서의 '이상없음' 확인하고 이상이 있을 시 추가 확인
- 운전자 적격 여부는 버스에 게시된 '버스운전자자격증명'으로도 확인 가능
- 학교장은 운수회사 담당자·계약관련자·인솔책임자 등으로 하여금 「출발 전 교육 및 차량 안전점검표」를 활용하여 차량 점검 및 운전자 안전 운전 당부
- 운전자 음주여부 확인
 - 가. 관련법에 따라 운송사업자가 운전자 음주여부를 확인한 기록지를 학교에 제출한 경우, 당일 출발 시 음주감지는 음주여부 확인 기록지로 대체 가능
 - 나. 운송사업자의 음주감지 결과 확인서 미제출시 학교자체 음주감지 실시
 - 다. 운전자의 음주 확인 즉시 또는 음주 측정 거부 시 학교는 112 신고 및 운전자 교체
 - 라. 당일을 포함한 체험학습 기간 중 차량 운행 전 음주 감지 실시
- ※ 계약 특수 조건으로 출발당일 운전자가 교직원의 음주감지 요청에 성실히 임할 것 명시
- 운전자의 학생에 대한 교통안전 교육 실시(유사시 차량 비상탈출 방법, 안전벨트 착용 및 차량 내 소화기 위치 확인, 탈출용 망치 사용법)
- 대열운행 예방을 위해 시간차를 둔 순차적 출발과 안전거리 항시 확보, 과속 운행 예방을 위해 중간 집결 지양하여 최종 목적지에서 집결
- 교사는 학생 안전벨트 착용 지도 및 확인, 휴게소 안전교육 실시, 운전자에 대한 과속운행, 음주운전, 신호위반, 대열운행, 끼어들기 금지 등 안전 운전 요청 및 확인

나. 음식 안전 : 식사 및 위생 점검, 식중독 의심 환자 지침에 따른 조치,

알레르기 유증상 학생에 관한 예방, 학생과 교사 같은 식단으로 식사

다. 시설 안전 : 학생과 인솔 교사 대상 성범죄예방교육 실시, 학생들에게 안전한 생활 규칙 숙지, 요보호학생 명단은 지도교사 모두가 공유, 야간 지도 계획 철저히 준수, 숙소 배치도와 응급 상황 시 이동 동선 확인 및 안전 위해 요소 제거, 사전 교육 시 화재 대피 훈련 추가, 시설 탑승 및 관람 시 구역별 인솔 교사 배치

5. 체험학습 안전사고 대응 체계

가. 출발 전 확인 사항

- 1) 출발 전 학생 건강상태 확인 및 조치사항 철저히
 - 출발 전 발열체크 등 학생 건강상태 유무 확인 철저
 - 학생의 지병, 약 복용 여부 등 건강 상태에 대한 상담 후 학부모 및 학생 의견을 수렴해 참여 여부 결정
 - 일정 중에도 주기적인 학생 건강상태 확인하고 상태에 따라 일정 참여 제외 및 병원 진료 실시
- 2) 현장체험학습 시 비상 연락체계 가동
- 3) 이동 또는 활동 중 상황별·장소별 안전교육 수시 실시
- 3). 집단 식중독이 발생하지 않도록 유의
- 4) 사고 발생 시 대응 및 보고 체계 유지 (※ 연락체계 : 사안 발생 인지 교사 → 교감 → 교장)

나. 사고 발생 시 대응 및 보고 체계

- 1) 상황 발생 시 현지 응급구조기관(119, 경찰서, 소방서, 보건소, 병원 등)에 즉시 구조요청
- 2) 학교·교사·학생·학부모 비상 연락망을 통하여 응급 상황 발생 즉시 연락
- 3) 보고 사안 발생 시 유선 보고 후 신속하게 사안을 처리 후, 사후에 사안 보고서를 제출

사안 발생 시 대응 체계

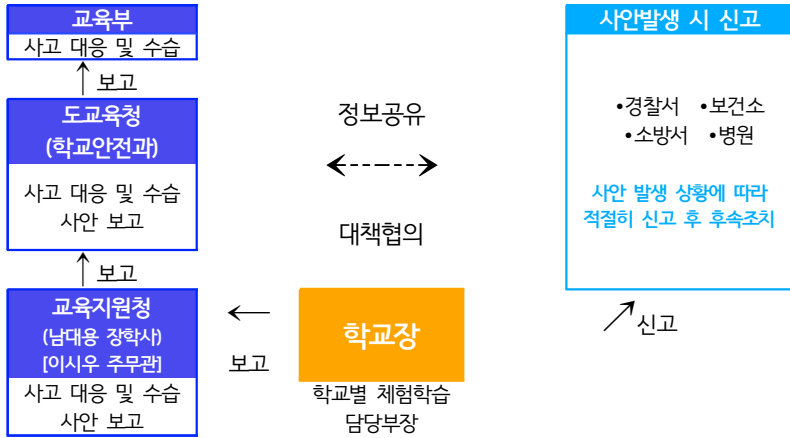

[현장체험학습 시 보고해야 하는 사고]

- ▶ **인사사고**
 - 사망 및 병원의 입원 치료를 요하는 중상 : 인원수 불문
 - 동일 장소에서 같은 활동 중 2명 이상이 동시에 다쳐 병원 치료를 받은 경우
 - 체험학습 종료 후에도 지속적인 병원(입원) 치료를 요하는 경우
- ▶ **식중독 및 감염병 의심 증세**
 - 동일 원인으로 추정되는 유사 증세 환자가 2명 이상 동시 발생한 경우

- 4) 천재지변 또는 사안(사고) 발생으로 인해 학생 안전 등 체험학습 진행에 어려움이 예상될 경우, 학교 구성원의 신속한 의사 결정을 통하여 혼란을 최소화
- 5) 현장체험학습 도중 발생한 사고로 인한 병원 진료 시, 학교에서 병원비 등 선(先) 지급할 수 있는 예비비를 학교 회계 예산에 편성

- 현장체험학습 도중 발생한 사고로 인한 당일 치료 당일 퇴원의 경우에만 해당됨
- 추진 절차: 병원 이송 및 진료 → 당일 치료 및 퇴원 → 병원비 정산카드 결제 등 학교 선(先) 지급 → 퇴원 → 보험회사 및 학교안전공제회에 병원비 청구 → 학교회계에 병원비 반납

6) 대응 절차 및 안전대책반 구성원별 역할

최초 발견자

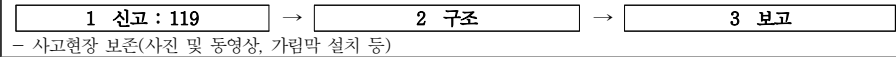

대책반장 (학교장)	대책부반장 (교무부장)
- 사고대책반 소집 및 회의주재 - 사안논의 및 사고처리안 결정 → 해결방안 지시 - 학교운영위원장, 학부모회장 사고 통지 및 협조 요청 - 사안처리에 대한 보호자 불신해소 대책 강구	- 학교장 부재 시 업무 대리 - 상황실 운영(전용 전화번호 및 기록자 1인 지정 : 정진선) - 팀 구성 및 역할 배정 - 정보 종합 및 분석(언론 일원화: 언론, 학부모, 시민단체 등) - 팀별 사안 처리 진행상황 확인(체크리스트 검토) - 유관기관 협조 의뢰 - 보호자에 대한 대응 및 요구사항 논의(대책부반장 및 팀장)

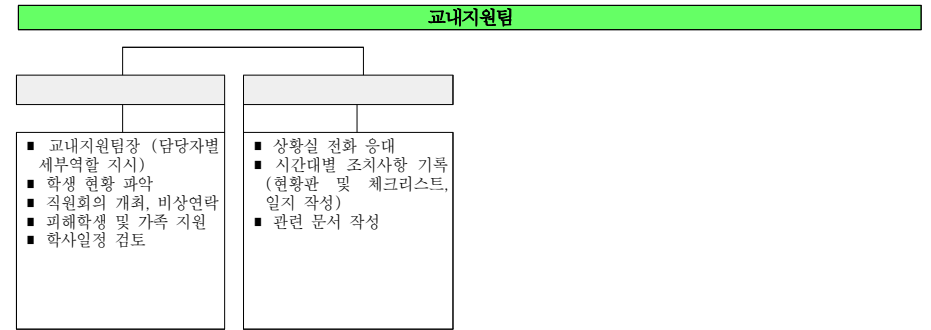
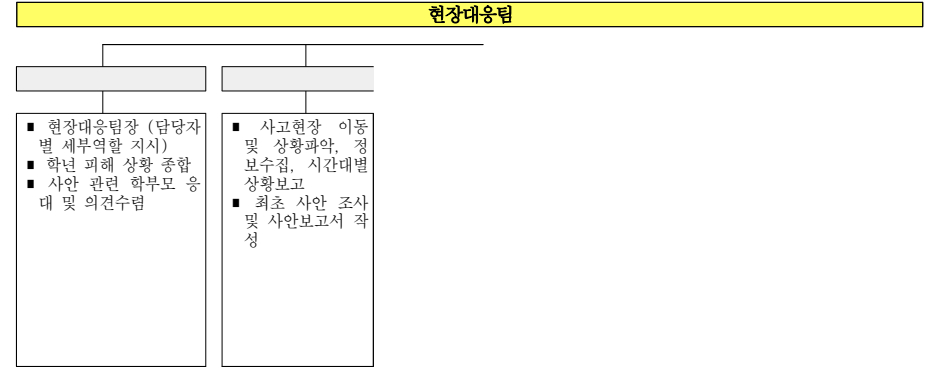

7) 사안대응 체크리스트

확 인 내 용	조치시간	확인자	비고
<input type="checkbox"/> 사고 신고 (일일구, 이구조, 삼보고)			
<input type="checkbox"/> 사고현장 보존 및 구호조치 (2차사고 예방)			
<input type="checkbox"/> 상황보고 - 학교장 보고, - 상급기관 보고			
<input type="checkbox"/> 현장사고 수습본부 가동 - 상황실 운영(전용 전화설치 및 기록자 2인 지정) - 팀 구성 및 역할 분배 - 팀별 사안처리 및 진행상황 확인			
<input type="checkbox"/> 언론 대응 (본청 대변인실과 협조)			
<input type="checkbox"/> 현장대응팀장 - 현장대응팀 담당자별 세부 역할 지시 - 해당 학년 피해상황 종합 - 후송병원별 담당교사 배치			
<input type="checkbox"/> 피해학생 보호자 연락			
<input type="checkbox"/> 사고관련 정보 수집 - 최초신고자 진술 - 목격자 진술 - 사고현장 사진 또는 동영상 확보 - 기타 사고관련 자료			
<input type="checkbox"/> 사안보고서 작성			
<input type="checkbox"/> 피해상황 확인 (시간대별) - 인적 피해: 사망 명, 부상(중경상) 명, 실종 명 - 물적 피해;			
<input type="checkbox"/> 사안당사자 정보제공 및 반별 학생관리			
<input type="checkbox"/> 교내지원팀장 - 학생 현황 파악 - 장례(조문) 계획 수립 - 학사일정 조정계획			
<input type="checkbox"/> 비상연락 - 전직원, 학부모			
<input type="checkbox"/> 관련문서 작성			
<input type="checkbox"/> 상담지원 - 요상담, 요보호학생 조치			
<input type="checkbox"/> 행정지원팀장 - 현장이동 지원 및 인적물적 지원 - 학생 귀교 대책 계획			
<input type="checkbox"/> 유관기관(자문기관) 협조 요청 (법률자문 및 지원)			

V 반부패 청렴 계획

1. 현장체험학습과 관련하여 위탁여행업체, 숙박업체, 수련업체, 운송업체 등 관련 업체로부터 어떤 형태 로든 금품, 향응, 편의(교통, 숙박 등)를 제공받는 행위를 금지한다.
2. 위탁여행업체, 숙박업체, 수련업체, 운송업체 등 관련 업체와의 계약 시 관련 법규를 준수하고 과정상 의 투명성 및 청렴도를 제고한다.
3. 학생 인솔자 및 현장체험학습 안전 등을 점검하기 위한 현장답사단의 모든 소요 비용은 학교 예산으 로 지급함을 원칙으로 한다. 단, 인솔자 및 답사단의 무료 입장이 가능한 경우는 체험시설 직접 체험, 놀이기구 등 이용 없이 단순 학생 안전지도 및 활동을 위한 인솔, 현장답사 안전점검, 시설점검만을 목적으로 하는 경우로 제한한다.
4. 학생에 대한 무료입장은 '부정청탁 및 금품 등 수수의 금지에 관한 법률'에 관계없으나 무료입장 대상 학생의 공정한 선정 방법 등은 사전 계획서에 포함하여 수립한다.

VI 기대 효과

- 가. 학생이 주체가 되어 행사에 참여하고 기획하는 능력을 기른다.
- 나. 교육과정과의 연계를 통해 자신이 체험한 것을 돌아보고 정리하는 기회를 가짐으로써 가치관 형성에 도움이 된다.
- 다. 주제를 탐구하는 과정에서 친구와의 협력을 통해 배움이 일어난다.

VI 부 록

1. 학급별 비상 연락망
2. 시설분석
3. 숙소·석식 배정 명단
4. 숙박형 현장체험학습 자체점검표
5. 출발전 교육 및 차량안전점검표
6. 학생수송차량 음주감지 요청서
7. 주제별체험학습 상황별 안전점검표
8. 주제별체험학습 결과 설문지
9. 모바일 재난 안전정보 포털 앱[안전 디딤돌] 설치
10. 주제별체험학습 사안 보고서
11. 안전운전 서약서
12. 차량 보호 표지판(예시)

<부록1 - 학교별 비상연락망>

<부록2 - 시설분석>

① 라르고빌리조트

	<p>인천시 강화군 화도면에 위치한 라르고빌 리조트는 총 4개동의 숙박시설 및 카페, 야외수영장, 레스토랑, BBQ가든, 잔디광장 등을 보유하고 있다. 이 중 본교 학생 및 교직원용 웨이브하우스, 하버하우스, 가든하우스 3개동에 목을 예정이며, 그 밖에 시설로는 웨이브레스토랑, BBQ 가든, 세미나홀 등을 사용할 계획이다.</p> <p>건물 내외부 시설 상태가 매우 우수하며, 객실 및 식당의 위생 상태가 청결함. 3개 동에 분산 배치되어 있고, 바다에 인접해있고 경사가 많아 안전 사고와 관련하여 철저한 계획 및 지도가 요구됨.</p>
--	---------------------------------------------------------------------------------------------------------------------------------------------------------------------------------------------------------------------------------------------------------------------------------------------------------------

② 씨사이드리조트 (루지)

	<p>인천시 강화군 길상면에 위치한 씨사이드 루지, 케이블카, 전망대 등의 시설을 보유하고 있다. 이 중 본교 학생 루지체험 2회 및 중식을 이용할 계획임. 루지 곳곳에 안전요원이 배치되어 있음.</p> <p>학생들에게 루지 이용 방법 및 장비 착용에 관해 철저한 안전지도도 요함.</p>
--	-------------------------------------------------------------------------------------------------------------------------------------------------------------------

③ 고양 스타필드 (스포츠몬스터)

	<p>고양시 덕양구 고양 스타필드 내에 위치한 스포츠몬스터는 2시간 30분동안 실내 클라이밍, 양궁, 축구, 볼링 등 30여개의 어트랙션을 자유 체험할 수 있음. 입실 전 안전 장비 착용법, 안전 및 다중시설 이용 교육을 실시하여 안전 사고에 유의함. 안전요원이 배치되어 있음. 고양스타필드 내 푸트코트 (85개 업체 입점)에서 자유 중식을 실시함.</p>
--	---------------------------------------------------------------------------------------------------------------------------------------------------------------------------------------------------------

④ 기타

강화역사박물관	주차장 넓음, 박물관 내부 시설이 깔끔함.
광성보, 전등사	주차장 넓음, 도보 이동에 유의하여 복장을 안내해야 함.

<부록3 숙소 · 식식 배정 명단>

① 숙소 배정 명단

<부록4 - 숙박형 현장체험학습 자체점검표>

숙박형 현장체험학습 자체점검표

교육지원청명	포천교육지원청
참가 학년	1, 2, 3학년
운영 기간	2023. 10. 26. ~ 10. 27. (1박2일)
인솔 담당자	교사
이동방법	버스 2대
체험 형태	수학여행

실시 절차	점검 항목
계획 수립	· 「활성화위원회」를 구성하였는가?
	· 학생·학부모의 의견을 수렴하여 체험학습 프로그램을 계획하였는가?
	· 체험학습 내용, 교육장소 및 시설점검, 이동 수단의 안전사고예방 등을 포함한 체험학습 계획을 수립하였는가?
	· 동학년 학생 국내·국외 분리 또는 위화감을 조성하는 교역의 체험학습을 계획하지 않았는가?
	· 활성화위원회에서 정한 학부모 동의비율을 계획에 반영하였고 전체 학부모에게 동의를 이상의 동의를 받았는가?
	· 불참학생 지도계획에 의거하여 지도할 계획을 수립하였는가?
현장 답사	· 운영 중 사고 발생 시 대응 방법 및 보고 계획을 수립하였는가?
	· 현장 답사 시 학부모 참여 계획이 있는가? · 학생들이 사용할 시설 및 코스에 대한 숙박형 체험학습 안전 점검표를 작성하였는가?
안전 교육	· 인솔교사를 대상으로 유사시 대비 응급처치 요령, 안전지도 요령, 비상탈출 방법 등에 대한 안전연수 계획이 있는가?
	· 학생을 대상으로 시설 및 이동수단, 프로그램 운영 방법, 공중시설 이용 예절, 유해물질 소지 금지, 성범죄 예방, 기타 안전사고 예방 교육 계획이 있는가?
	· 학생 안전교육 실시 후 도교육청 현장체험학습정보망에 그 내용을 탑재 하는가?
	· 체험학습 실시 전·후에 관련 업체로부터 어떠한 형태의 금품·향응·편의제공 등의 금지 사항을 준수하도록 연수하는가?
안전 점검	· 학생수송버스 운전자 음주감지 등 교통안전 대책을 강구하였는가?
	· 당일 운전자와 차량의 조회 결과 회신 사항 및 배차 계획 적격 여부를 확인할 계획이 있는가? · 체험학습 위탁 운영시 청소년수련활동 프로그램 인증여부와 수련시설 종합평가결과 '우수' 이상을 확인 하는가?

	· 컨설팅 환류 결과를 세부계획에 반영하여 시행할 예정인가?		
계약	· 체험학습에 대한 매뉴얼의 계약 방법을 숙지하고 계약하는가?		
	· 학생 및 인솔자의 여행자 보험 가입 계획이 있는가?		
	· 추정가격별 계약방법을 준수하고 계약 시 학생 안전보호 조항을 반드시 명시하며 사고 발생 시 처리방안 및 책임 소재와 범위를 계약서에 포함하는가?		
	· 차량 계약 시 차량 연식, 보험 가입, 차량 상태, 운전자 자격, 음주금지 조항 및 보상 조항을 명시하고 확인하는가?		
	· 계약 시 공정거래위원회 표준약관을 적용하고 업체의 영업배상책임보험 가입 여부를 확인하였는가?		
	· 계약 상대자를 대표자로 하고 무허가 중간알선업자를 상대로 하는 계약을 금지하는가?		
	· 인솔자의 숙박비, 식비, 교통비 등은 학교운영비에서 업체로 일괄 송금하는가?		
	체험 학습 운영	· 체험학습 종료시까지 학생, 교사, 학부모, 학교 간 비상연락체계를 가동하는가?	
· 적정 인솔자를 확보하여 운영하는가?(교사 1명 포함)			
· 숙박지, 체험학습장 도착시 대피로 안내 등 안전교육을 실시할 계획이 있는가?			
· 대규모 주제별체험학습(수학여행) 운영시 50명당 1명의 안전요원을 배치하여 운영할 계획이 있는가?			소규모는 권장
· 요보호 대상 학생을 사전에 파악하여 특별관리 할 계획을 수립하였는가?			
식중독 예방	· 단체 급식시 해당 식당에 대한 위생 점검 결과를 사전에 확인하는가?		
	· 단체 급식시 위생안전이 검증된 업체를 이용하고 단체로 제공된 식사는 1인분을 보존식으로 보관하는 계획을 수립하는가?		
종합의견 :			

2023. . .

점검자 : 담당부장 성명 : (인)
 점검자 : 행정실장 성명 : (인)
 점검자 : 교 감 성명 : (인)
 확인자 : 교 장 성명 : (인)

<부록5 - 출발전 교육 및 차량안전점검표>

출발전 교육 및 차량안전점검표

- 경북중학교 2023년 10월 26일
- 목적 장소 : 교양시 및 강화군
- 점검(교육)자 : [계약담당] , [인솔담당] , [업체]

구 분	점검(교육)내용
운전자	- 운전자자격요건 확인 운전자 탑승 여부
	- 운전자 음주여부 확인(버스회사에서 당일 음주측정후 기록지 제출)
차량 외부	- 앞타이어 재생타이어 사용 여부(운전자확인) (앞 타이어 재생사용은 불법-대형사고 원인)
	- 차량외부 회사명 등 표시 여부 - 타이어 마모·균열 상태 확인(운전자확인)
차량 내부	- 회사명, 운전자, 연락처 등 비치 여부
	- 소화기 비치 여부
	- 비상탈출용 망치 비치 여부 - 불법구조변경 여부(테이블설치 등)
운전자 교육	- 운전자는 출발 및 재출발 시 반드시 안전벨트 착용토록 안내방송 실시 및 교육
	- 급출발·급제동 및 대열운행 금지 (목적지 및 중간휴식지, 운행경로 등 운전자 에게 사전 안내 실시)
	- 내리막길 저단기어(엔진브레이크) 사용 및 풋브레이크 연속사용 금지 (브레이크파열에 따른 대형사고 유발원인)
기타	

학생수송차량 음주감지 요청서

경북중학교장(직인)

연번	항목	실시내용		
1	기간	2023년 10월 26일 ~ 10월 27일		
2	장소	목적지: 라르고빌리조트(인천시 강화군)		
3	대상	- 총 68명 (학생 60명, 인솔교사 8명) - 버스 2대		
4	학교명	경북중학교		
	학교 주소 및 연락처	경기도 포천시 가산면 감암길 16 (☎ 031-544-1816)		
5	대표 인솔자	성명 :		
6	활동내역 및 이동코스			
실시일	출발시각	출발지	도착 시각	비고
10월26일	09:00	경북중학교	17:00	차량안전점검 교통정리, 운전자 안전교육, 음주감지 요청
10월27일	14:30	광성보(예정)	16:00	차량안전점검 교통정리, 운전자 안전교육, 음주감지 요청

위와 같이 운전자에 대한 음주감지를 요청합니다.

2023년 00월 00일

경기북부지방경찰청장(포천경찰서장) 귀하

주제별체험학습 상황별 안전점검표 [담임교사 작성]

구분	항목	점검(교육) 내용	
차량	차량 상태 점검	모든 좌석의 안전벨트는 정상 작동합니까?	
		개문 가능한 창문위치를 확인하였습니까?	
		소화기 비치 여부 및 위치를 확인하였습니까?	
		비상탈출용(형광용) 망치 비치 여부 및 위치를 확인하였습니까?	
		차량 내부는 청결하며 악취가 나지 않습니까?	
		학생 탑승 차량 표지(앞, 뒤)가 제대로 부착되어 있습니까?	
운전자	교통 법규 준수	운행 전 운전자 음주감지를 실시하였습니까?	
		안전거리, 제한속도, 신호, 정지선을 준수하고 있습니까?	
		차량은 운행 중 중앙선 침범을 하지 않습니까?	
		차로를 준수하며 실선 구간에서 추월하지 않습니까?	
		운전 중 휴대전화나 내비게이션 조작을 하지 않습니까?	
		차량에 정해진 정원을 초과하지 않았습니까?	
	운전자 미팅	대열운행(2대 이상)을 하고 있지 않습니까?	
		운행 일정을 협의하였습니까?(경유지, 목적지 등)	
		운행일정은 과도하지 않습니까?(적절한 휴식 보장)	
학생 교육	안전 교육 비상 대처	안전벨트 착용을 교육하고 착용 상태를 확인하였습니까?	
		운행 중 이동금지 및 비상시 대처요령 교육(대피 순서 등)을 하였습니까?	
		차량 화재 시 소화기 사용 교육을 하였습니까?	
		비상 탈출용 망치 위치 및 사용 교육을 하였습니까?	
연락망	비상 연락망 구축	차량 운전자와 인솔책임자 연락처를 메모하였습니까?	
		학생 및 학부모 비상 연락망을 갖고 있습니까?	
기타	기타	구급상을 준비하고 약품 사용 설명서를 확인하였습니까?	
		멀미하는 학생을 위한 위생 봉투는 준비되었습니까?	
		보호 필요 학생 명단을 확인하였습니까?(상비약, 자리 배치)	

음식 안전

단계	점검 사항	확인
답사	집단지식소의 경우 식중독 예방 일일점검표를 확인하였습니까?	
	식당 청소 상태 및 음식물 보관 상태가 양호합니까?	
	냉장고에 유통기한이 지난 음식물을 보관하고 있지는 않습니까?	
	모기, 파리 등 해충을 방제하기 위한 시설을 갖추고 있습니까?	
계획	관할청에서 해당 시설에 대한 위생 점검을 하였습니까? (필요할 경우 해당 시군구에 위생 점검 요청)	
	식단표가 학생들에게 적합합니까?	
	조리실의 청결 상태가 양호합니까?	
시행	조리사들은 위생복과 위생모를 착용하고 있습니까?	
	약속된 식단표와 식사가 일치합니까?	
	음식의 질 및 조리 상태가 학생들에게 적합합니까?	
	음수대 및 물 위생 상태는 청결합니까?	
	인솔교원과 학생의 식사가 같습니까?	
	식사 전 손 씻기 등 개인위생이 잘 지켜지고 있습니까?	
	정해진 장소에서만 음식물을 먹도록 지도하였습니까?	
	식사 후 학생들의 건강 상태를 지속해서 관찰하였습니까?	

화재예방 안전

단계	점검 사항	확인
답사	3층 이상의 경우 완강기가 비치되어 있으며 정상 작동합니까?	
	소화기의 위치와 사용 가능 여부를 확인하였습니까?	
계획	화재 및 기타 재난 사항 발생 시 대피 계획을 수립하였습니까?	
	위급 사항 발생에 대비한 비상연락망 체계를 갖추었습니까?	
시행	현장에서 (화재) 안전교육을 하고 대피 방법을 안내하였습니까?	
	학생들이 화재를 일으킬만한 물품의 소지 여부를 확인하였습니까?	
	소화기 및 완강기의 위치와 사용법을 학생들에게 안내하였습니까?	

<부록8 - 주제별체험학습 결과 설문지>

주제별체험학습 결과 설문(학생용)

영역 구분	내용
숙소	1) 숙소의 침구류와 화장실 등이 청결하게 관리되었는가?
	2) 숙소 배정 시 1실의 인원이 적절하게 배치되었는가?
	3) 숙소의 냉방(난방)은 적절하게 제공되었는가?
	4) 학생들이 숙박하기에 안전한가?
	5) 후배들에게 이 숙소를 이용하도록 추천하고 싶은가?
프로그램	6) 활동한 프로그램 내용이 흥미롭고 교육적이었는가?
	7) 프로그램이 학교에서 학습하는 내용과 관계있고, 체험중심으로 진행되어 실제학습에 도움이 되었는가?
	8) 우리 학생들의 의견이 충분히 반영되어 프로그램 진행이 되었는가?
	9) 체험프로그램이 적절한 인원으로 편성되어 충분한 경험이 되도록 진행되었는가?
	10) 지도강사(문화해설사, 인솔강사 등)는 바른말을 사용하며 친절하게 지도하였는가?
교통	11) 운전기사는 친절한 태도로 대하였는가?
	12) 운전기사는 안전하게 운행하였는가?(과속·난폭운전, 음주운전, 졸음운전, 무리지어 운전 금지)
	13) 차량은 청결하며, 적정 온도를 유지하였는가?
	14) 차량내 안전장비(안전벨트, 소화기, 비상탈출용 망치 등)는 정상적으로 설치되어 있는가?
	15) 이용한 교통수단은 만족스러우나?
영양 및 식사	16) 식사의 양은 충분하였으며, 맛있었는가?
	17) 식당은 청결하였는가?
	18) 식사(밥, 반찬)는 맛있고 청결하게 요리되었는가?
	19) 조리종사원은 친절했는가?
	20) 이용한 식당을 후배들에게 추천하고 싶은가 ?
소계	
- 만족도 총점(20문항×5점=100점만점 중 조사학생의 점수) - 전체조사학생의 점수합계/조사학생수 = 만족도	

주제별체험학습 결과 설문(교원용)

영역 구분	내용	매우 만족	만족	보통	불만	매우 불만
		5점	4점	3점	2점	1점
숙소	1) 숙소의 침구류와 화장실 등이 청결하게 관리되었는가?					
	2) 숙소 배정 시 1실의 인원이 적절하게 배치되었는가?					
	3) 숙소의 냉방(난방)은 적절하게 제공되었는가?					
	4) 학생들이 숙박하기에 안전한가?					
	5) 내년에도 이 숙소를 이용하도록 추천하고 싶은가?					
프로그램 및 내용	6) 활동한 프로그램 내용이 흥미롭고 교육적이었는가?					
	7) 프로그램이 교육과정과 연계되고 체험중심으로 진행되었는가?					
	8) 학생들의 의견이 충분히 반영된 프로그램이 운영되었는가?					
	9) 체험프로그램이 적절한 인원으로 편성되어 충분한 경험이 되도록 진행되었는가?					
	10) 지도강사(문화해설사, 인솔강사 등)는 바른말을 사용하며 친절하게 지도하였는가?					
교통	11) 운전기사는 친절한 태도로 대하였는가?					
	12) 운전기사는 안전하게 운행하였는가? (과속·난폭운전, 음주운전, 졸음운전, 무리지어 운전 금지)					
	13) 차량은 청결하며, 적정 온도를 유지하였는가?					
	14) 안전벨트는 정상적으로 설치되어 있는가?					
	15) 이용한 교통수단은 만족스러운가?(기차, 버스, 선박 등)					
영양 및 식사	16) 식사의 양은 충분하였으며, 맛있었는가?					
	17) 식당은 청결하였는가?					
	18) 식사(밥, 반찬)는 맛있고 청결하게 요리되었는가?					
	19) 조리종사원은 친절했는가?					
	20) 이용한 식당을 내년에도 추천하고 싶은가?					
소계						
- 만족도 총점(20문항×5점=100점만점 중 조사교원의 점수) - 전체조사교원의 점수합계/조사교원수 = 만족도		합계 ()점				

※ 인솔 교원 설문은 차기년도 학교자체 참고자료로 활용함.

<부록9-모바일 재난 안전정보 포털 앱[안전 디딤돌] 설치>



* 전체적인 사용 방법은 안전디딤돌 앱 사용자 설명서 참고(동영상, PPT자료 활용)
 ('국가재난정보센터'- '재난자료실' 탑재, <http://www.safekorea.go.kr>)

* 반드시 현장체험학습 출발 전 학생 및 교사 스마트 폰에 앱 설치

주제별체험학습 사안 보고서

1. 수신인 :
2. 발신인 :
3. 보고 일시 : 년 월 일 시
4. 기본 사항 ※ 발생 즉시 우선보고 후, 현장체험학습 사안보고서 송부

학교명		전화번호	
체험학습 소재지			
사안 발생 일시		사안명	
사안 발생 교사 또는 학생 정보	<사고 학생 수가 많을 경우 별도 자료 첨부>		

5. 사안 개요

가. 사안 내용 (6하 원칙에 의해 기술)
나. 언론보도 내용 (해당 없으면 기록하지 않음)
다. 경찰 조사 내용 (해당 없으면 기록하지 않음)

6. 조치사항 및 향후 사안 수습 계획

--

안전운전 서약서

일 시	
차량번호	

상기 본인은 다음 사항을 성실히 준수하고 체험학습기간 내내 탑승 학생들을 위하여 안전운전을 할 것을 서약합니다.

연번	확 약 사 항
1	음주운전을 하지 않겠습니다. (운전 중 휴대전화, DMB 등 전자기기 조작 및 졸음운전 금지)
2	안전거리를 충분히 확보하여 운행 하겠습니다.
3	제한속도를 준수하고 과속운행을 하지 않겠습니다.
4	중앙선 침범, 신호위반 등 교통법규 위반이 없도록 하겠습니다.
5	인솔교사의 정당한 지시에 따르겠습니다.
6	운행 전, 운행 후 차량안전점검을 철저히 실시하겠습니다.
7	운행 전 승객의 안전벨트 착용을 확인하고 운행하겠습니다.
8	운행 전 운행일정을 협의하고 충분히 숙지하여 운행하겠습니다.
9	차량운행 총괄책임자 지정사항 및 연락체계를 숙지하며, 기타 차량 안전운행에 방해되는 일체의 행위를 하지 않겠습니다.

※ 운전자 교통안전 교육(지도) 후 운전자가 항목별로 확인하고 자필 서명하도록 함

앞면

주제별체험학습

[1/2호차]

학교명: 경북중학교

학생수: 00명

뒷면

주제별체험학습

[1/2호차]

학생들이 탑승하고 있으므로
보호하여 주시기 바랍니다.